

1990

1991

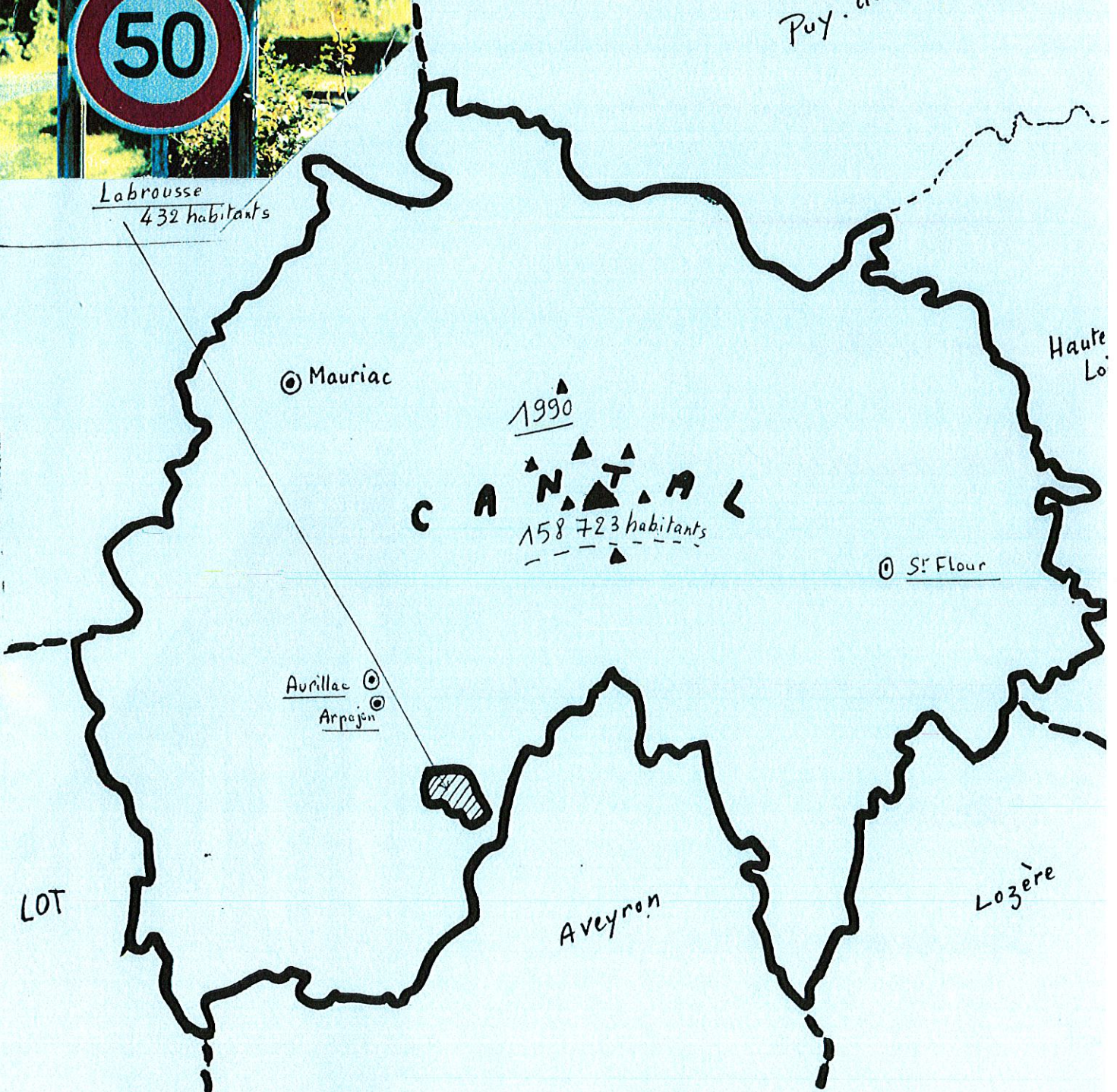

Labrousse
432 habitants



ÉCOLES

DE

LABROUSSE MOISSAC

Sommaire

- L'école au début du siècle.

- La vie scolaire : cross, carnaval, voyage.

- La météo (pluviométrie).

- Géologie de Labrousse.

- Coopé' et télécom.

- Recensement de la population.

- La fontaine publique.

- L'agriculture : en 1915 - maintenant - flash

(statistique).

- L'assainissement du bourg.



L'ÉCOLE VERS 1910

d'après le récit de M^{me} Cantournet

Les enfants allaient à l'école à pied.
Il y avait une école de garçons et une
école de filles. Il n'y avait pas de
cantine certains portaient leur repas
dans un panier.



Il y avait de grandes salles. Ils
écrivaient avec un crayon à papier,
un porte-plume et de l'encre. Les plus
grands faisaient lire les plus petits. Ils
faisaient de l'écriture, de la copie, de la
géographie, des sciences, de l'histoire, de
la morale, du calcul, des dictées, des rédactions.
Ils ne faisaient jamais de peinture ni de
gymnastique. Le cartable était en toile. Il
n'y avait pas de trousse mais des

Pendant la récréation

Il y avait une cour pour les garçons et une cour pour les filles. Les grands garçons coupent le bois pour le poêle.

Des jeux

La marelle - la corde à sauter - le cache-cache - à la barre.



Les punitions

les lignes - des pages d'écriture - le piquet - les retenues.

La pierre patoise

Il était interdit de parler patois. Si, en jouant, un enfant parlait patois, il était privé de jeu et il devait garder une pierre qui s'appelait la pierre patoise jusqu'à ce qu'un autre vienne le remplacer.

188 participants au cross scolaire

à Vézac

Les écoles de Labrousse, Leucamp, Prunet, Senilhes, Teissières-les-Bouliès et Vézac avaient rendez-vous mardi sur le stade municipal de Vézac, pour un après-midi sportif.

Le soleil, également présent, a contribué à la parfaite réussite de cette manifestation.

Les enfants se mesuraient dans des parcours différents selon leur âge (400 m, 800 m, 1.200 m). Quant aux plus jeunes de maternelle, ils ont pu participer à des parcours et jeux divers.

Un goûter récompensait ensuite ces jeunes sportifs. Une vingtaine d'enseignants et de parents d'élèves encadraient ces activités, aidés par leur conseiller pédagogique.

Et si, l'an prochain, nous nous retrouvions à Vézac, au printemps, pour deux ou trois après-midis, avec des activités diverses : saut en longueur, saut en hauteur, grimper, cross, jeux divers ...

LES RÉSULTATS

Filles. - 1985 : 1. Émilie Autemayou (Labrousse); 2. Sandrine Lestrade (Senilhes).
- 1984 : 1. Stéphanie Pradal (Labrousse); 2. Sandrine Cordoba (Vézac).

- 1983 : 1. Karine Lestrade (Senilhes); 2. Stéphanie Lamouroux (Labrousse).

- 1982 : 1. Aurore Arnal (Labrousse); 2. Séverine Mayade (Vézac).

- 1981 : 1. Alexandra Larrous-sinie (Labrousse); 2. Sonia Condamines (Prunet).

- 1980 : 1. Aurélie Molinier (Prunet); 2. Agnès Hérault (La-

brousse).

- 1979-78 : 1. Sandrine Condamines (Prunet).

Garçons. - 1985 : 1. Éric Glayau (Prunet); 2. Patrice Vayre (Vézac).

- 1984 : 1. Sébastien Duclos (Labrousse); 2. Sylvain Cantournet (Leucamp).

- 1983 : 1. Bruno Daudé (La-

brousse); 2. Vincent Pradal (La-brousse).

- 1982 : 1. Emmanuel Goubert (Labrousse); 2. Xavier Fraissigné (Vézac).

- 1981 : 1. Sébastien Boissières (Labrousse); 2. Vincent Dausset (Prunet).

- 1980 : 1. Vincent Daudé (Vézac); 2. Sébastien Gandilhon (Vézac).



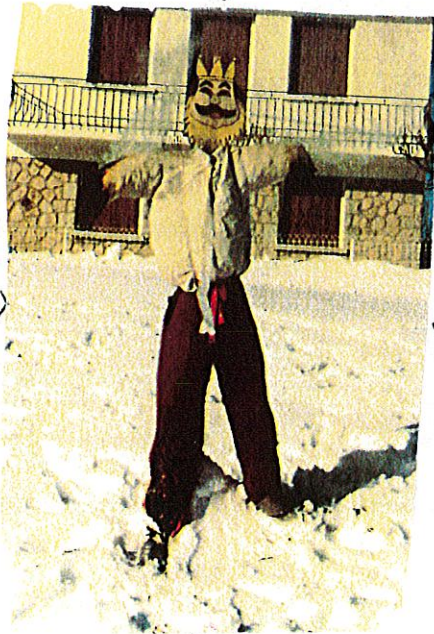
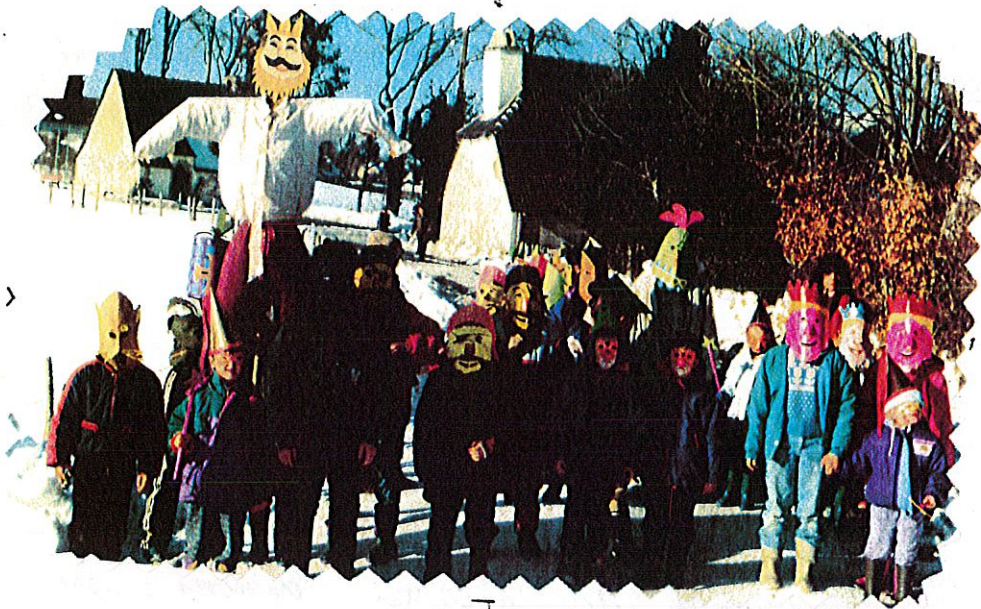

Carnaval

En février, nous avons célébré le carnaval. Les élèves se sont déguisés en pirates, en souris, en perroquets, en renards, en loureux, en chevaliers du Moyen - Âge, en rois et en reines, en fées, en clowns, en grands - pères et en grands - mères. La majesté Carnaval a été brûlée à la Cité des Pins sous les cris de joie des grands et des petits.

Le voyage scolaire

Il a eu lieu le mardi 18 juin. Nous sommes allés visiter le château de Val près du barrage de Bert les Orgues. Du barrage, nous avons fait une promenade en bateau sur le plan d'eau. Avant le pique - nique, nous avons visité le musée de la radio puis ^{à deux} dans la région de Champagnac les Bains, le musée de la mine (mines de charbon).

Météorologie

PLUVIOMÉTRIE

La moyenne à Labrousse (CANTAL)

altitude 800 m -

versant sud.ouest du département



Années	hauteurs de pluie
1984	231 1322 mm
1985	1020 mm
1986	1383 mm
1987	1142 mm
1988	1271 mm
1989	963 mm
1990	1306 mm
total	8407 mm

8407	7
14	1201
00	
07	
0	

La moyenne est de 1201 mm
an d'eau.

C'est Monsieur Bos Henri de Boissac qui relève régulièrement les hauteurs de pluie et qui communique les renseignements au centre météorologique d'Abruillac.



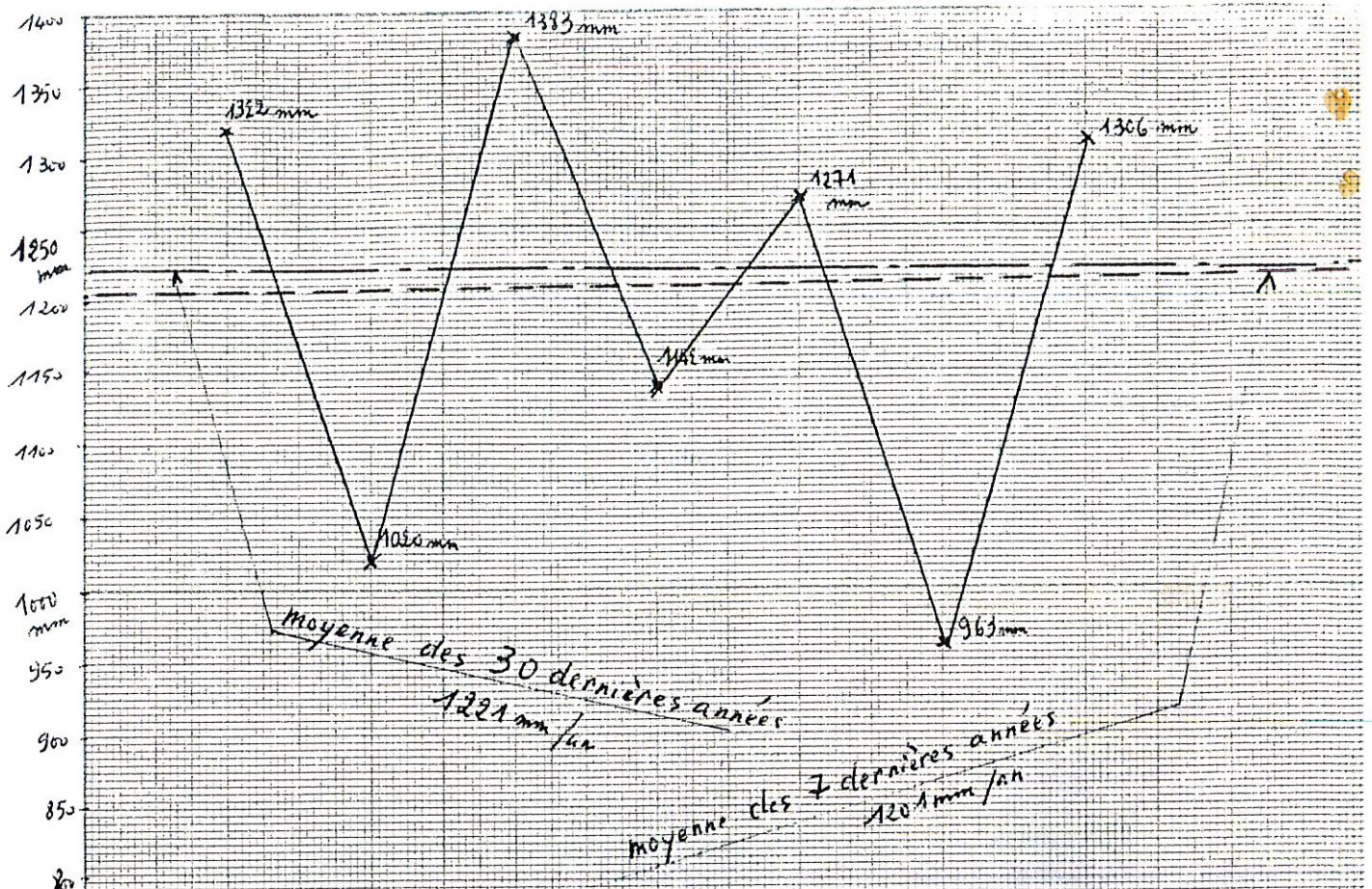

La moyenne des 7 dernières années est de 1201 mm/an de pluie.

La moyenne des 30 dernières années est de 1221 mm/an de pluie.

L'année 1989 a été particulièrement sèche (-260 mm)

Toutefois, on remarque que la moyenne annuelle reste constante.

Il n'y a donc pas sur la commune de Labrousse une sécheresse permanente. Les difficultés rencontrées par les agriculteurs sont dues essentiellement à de trop longues périodes sèches quand les besoins sont nécessaires.

Pluviométrie - Cne de Labrousse (CANTAL)

renseignements pris sur les annales publiées par le Centre départemental de la météo du Cantal.

GÉOLOGIE

D.E

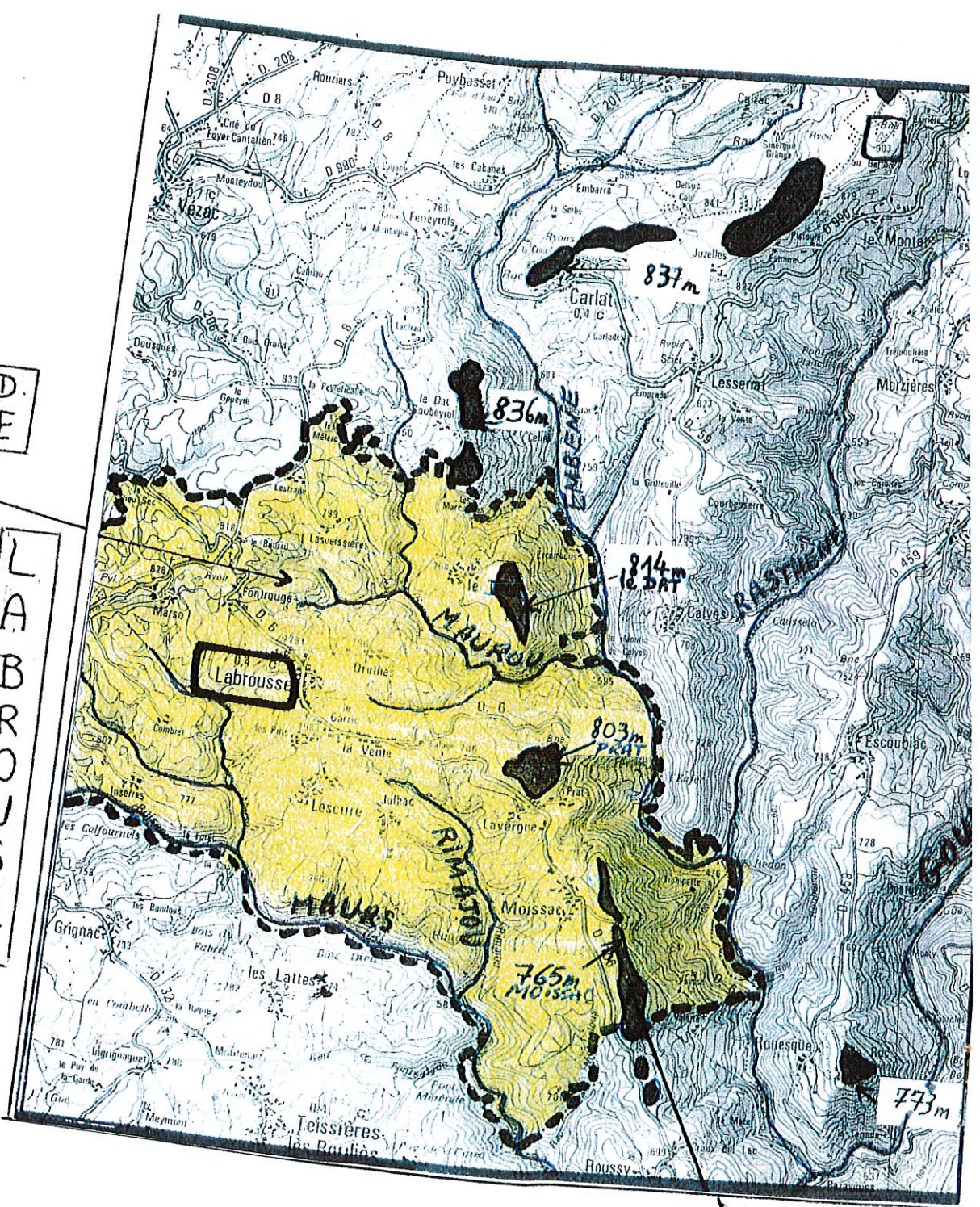

en jaune terrain très ancien formé de schistes

LABROUSSE

en noir
 coulée de lave
 venant du
 volcan (basaltes
 avec l'altitude
 des plateaux
 appelés Roches
 - l'altitude est
 décroissante de
 Badailhac à
 Aézels - Roussy





D'énormes rochers en
 ← basalte dans les bois
 sous la Roche de PRA

Depuis la coulée de
 lave qui a envahi un
 vallée il y a 5 million
 d'années^{environ}, l'érosion a

le front de la Roche
 Dat ↑ vu de PRAT.

Il y a 5 millions d'années

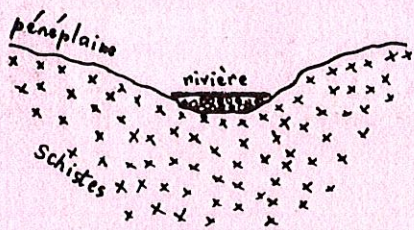

Eruptions

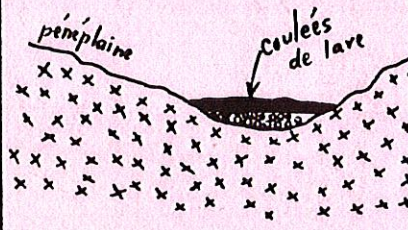

... créée, par l'est et par l'ouest, une inversion de
 relief. Certaines parties de la coulée de lave se
 sont effondrées donnant des éboulis. (voir photo).

Des vallées perpendiculaires à la coulée, comme celle
 du Mavouron, entre la Roche du Dat et la Roche de Prat, ont
 mis à nu le lit de la rivière ancienne avec les galets
 qu'elle roulait. Ces galets proviennent d'un volcanisme

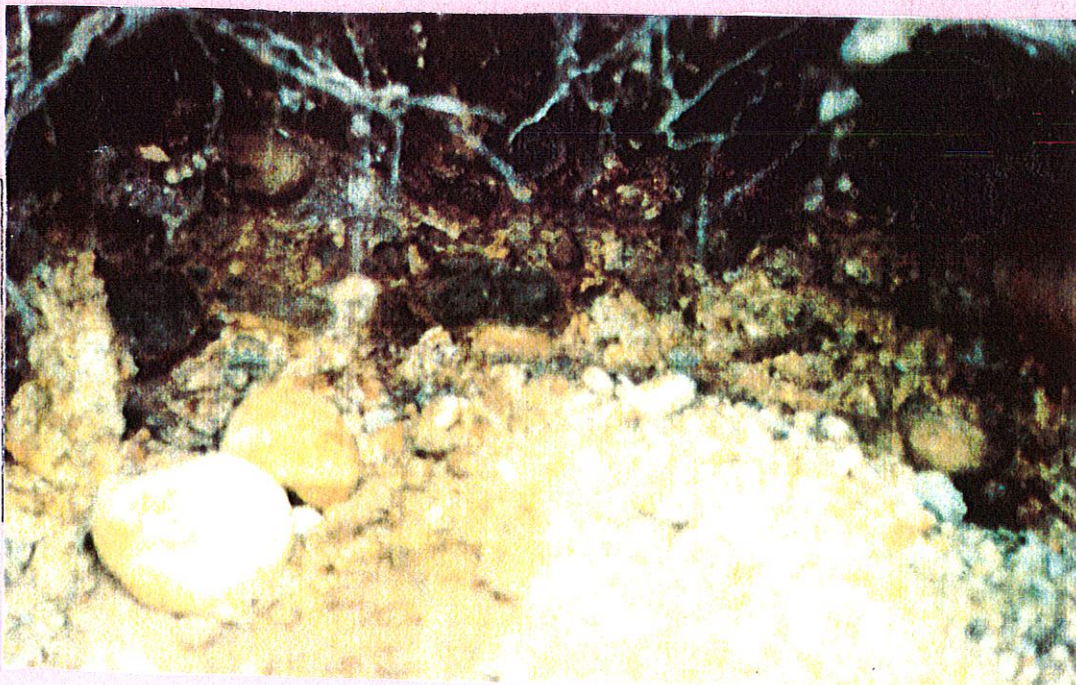

Maintenant



← des galets témoin
 de l'existence du l
 d'une ancienne rivière

... beaucoup plus
 ancien

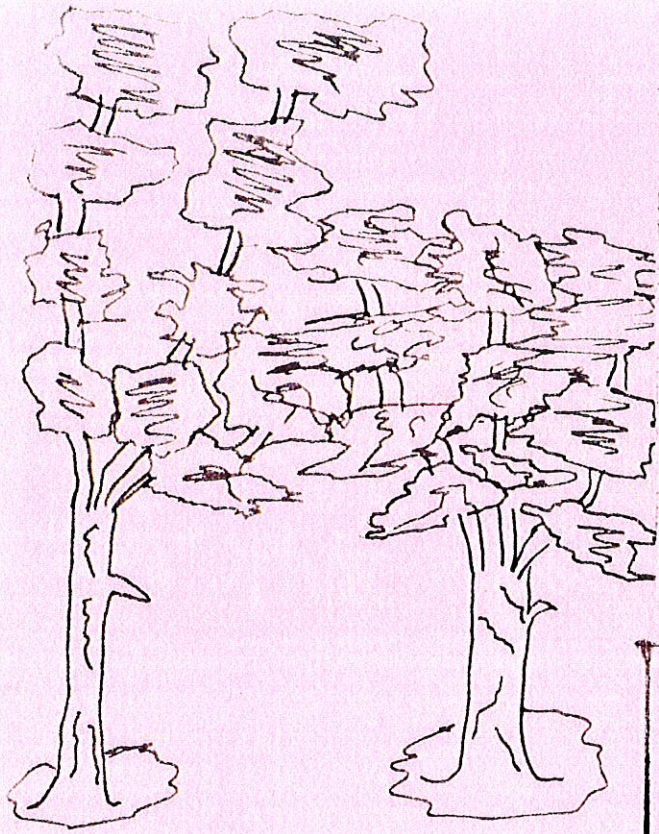

LES châtaigniers

Avec l'argent de la coopérative, nous avons acheté deux châtaigniers de l'espèce "bournette" que nous avons plantés au mois de mars dans un bois de la commune. C'est le bois où la commune a installé le réseau d'épuration des égouts. Nous avons décidé, s'ils ne meurent pas, que les fruits seraient réservés aux enfants des écoles de Labrousse et de Vézels - Roussy. Il nous faut attendre plusieurs années pour ramasser les premiers fruits.



DES TÉLÉCOMMUNICATIONS

LE BÂTIMENT

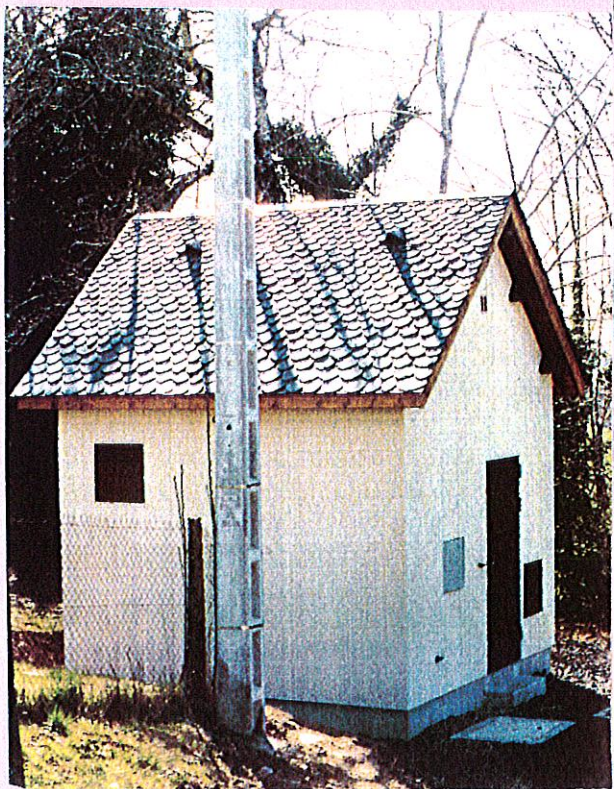

Depuis quelques années, une remorque des Télécommunications se trouve dans la cour de la cantine scolaire sur une plateforme en ciment en attendant qu'un bâtiment spécial soit construit. Ce bâtiment vient d'être édifié près de la poste long du chemin de la source Saint-Martin (photos). Bientôt, la remorque sera enlevée et nous pourrons jouer sur la plateforme que nous utilisons peut-être pour la fête des écoles.

Recensement de la population de 1990

Grâce aux imprimés trouvés en mairie, il a été établi une carte de la commune avec la population dans chaque village, une pyramide des âges très précise et une statistique sur les diverses activités.



Avec les renseignements de l'INSEE, il a été dressé les tableaux de la population de LABROUSSE, DU CANTAL, de la FRANCE et des deux plus grandes villes de notre département.
Nous avons jugé utile de regrouper ces renseignements.

La population

	0 à 10	11 à 20	21 à 30	31 à 40	41 à 50	51 à 60	61 à 70	71 à 80	81 à 90	91 à 100	
sexe masculin	22	42	38	22	28	23	25	15	6	0	221
sexe féminin	18	31	27	26	30	26	24	22	12	1	217
total	40	73	65	48	58	49	49	37	18	1	438

Les activités

A l'école maternelle	primaire	les collégiens	les lycéens	les étudiants	les apprentis
18	34	17	29	12	6

agriculture	artisanat	commerce
37 agriculteurs 8 salariés 8 aide familiaux	5 artisans 5 salariés	3 commerçants 11 salariés

employés	fonctionnaires (ou assimilés)	Professions libérales	retraités
d'usines 19 entreprises 74 de bureaux ou de banques 12	23 5 éducation nationale 2 P.T.T. 1 SNCF 15 employés collectivités	2	91

Personnes travaillant à Burillac ou aux environs 60

Commune de
Diabrousse
Bantat

1990

Total femmes
217

Total hommes
221

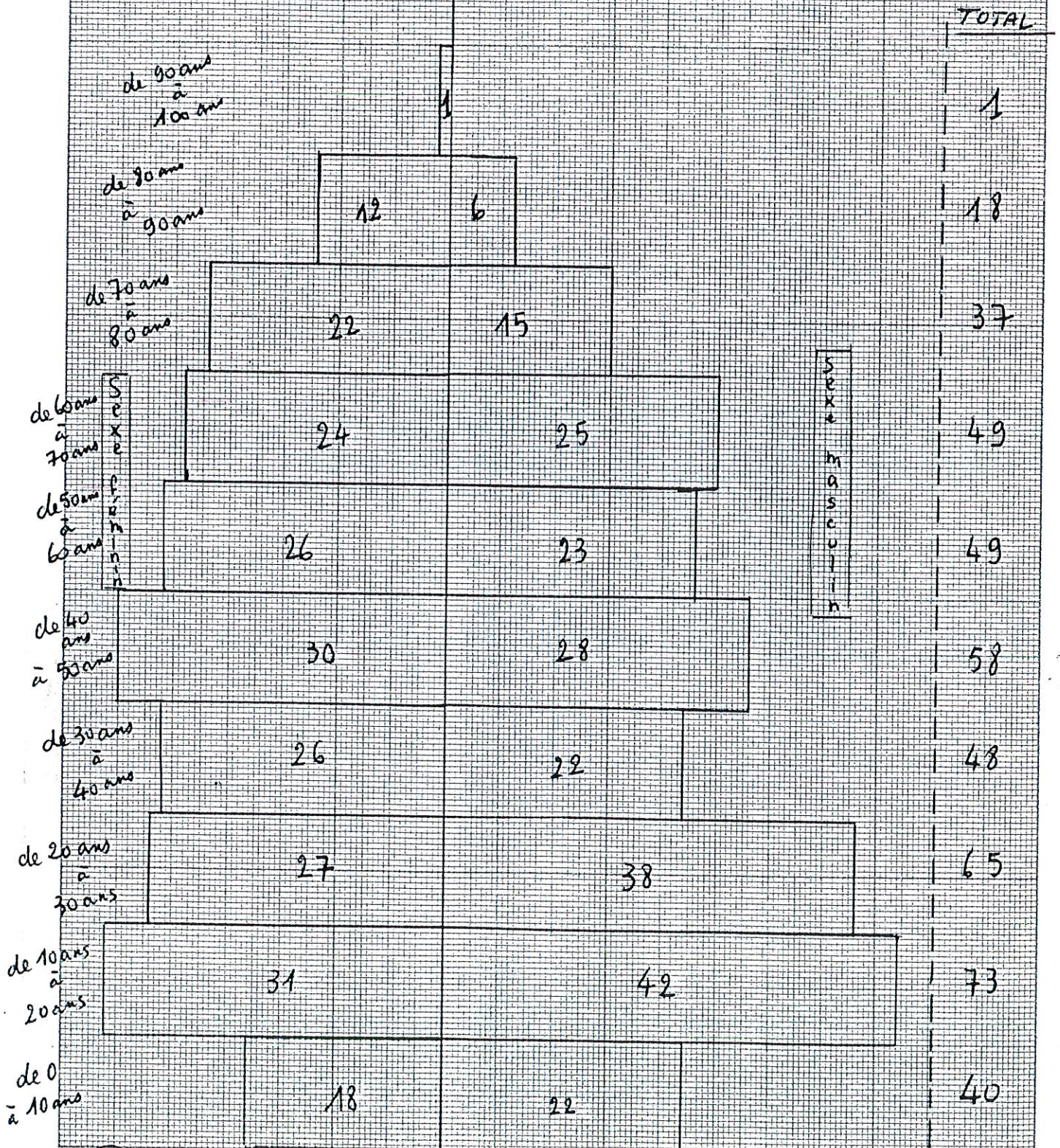

Pyramide des âges [recensement 1990]

Total 438

Les maisons

(résidences secondaires : r.s. - inoccupées : i)

Le Dat 12 dont 3 r.s.

Laveissières 3

Lembora 2 dont 1 r.s.

Le Bourru 2

Marso 6 dont 2 r.s.

Combemaury 2

Combret 1

Inserres 6 dont 2 r.s.

Fortet 1

La Croix Saint Pierre 2

Fontrouge 6

Le bourg: 30 dont 3 r.s. 2 i 1 école 1 poste, l'église

Drulhes 8

Cité des Pins 20 dont 1 r.s.

Lescure 13 dont 2 r.s. 2 i

Julnac 13 dont 3 r.s. 2 i

de Garric 3 dont 1 r.s. 2 i

La Vente 7

La Fage 5 dont 1 i

Moissac 77 dont 6 i 2 r.s. 1 école

Lavergne 10 dont 3 i

Prat 3

La Vayse 1

Crompette 1

L'Arques 1 r.s.

La Chapelle 1 r.s.

une entreprise de couverture
zinguerie, un atelier de
confection de couvertures, matelas,
rideaux ---, un scieur, un
café restaurant

Des commerçants ambulants
passent avec leur camion:
un épiciers, deux boulangers,
deux bouchers, un poissonnier,
un crémier.

commerce et artisanat

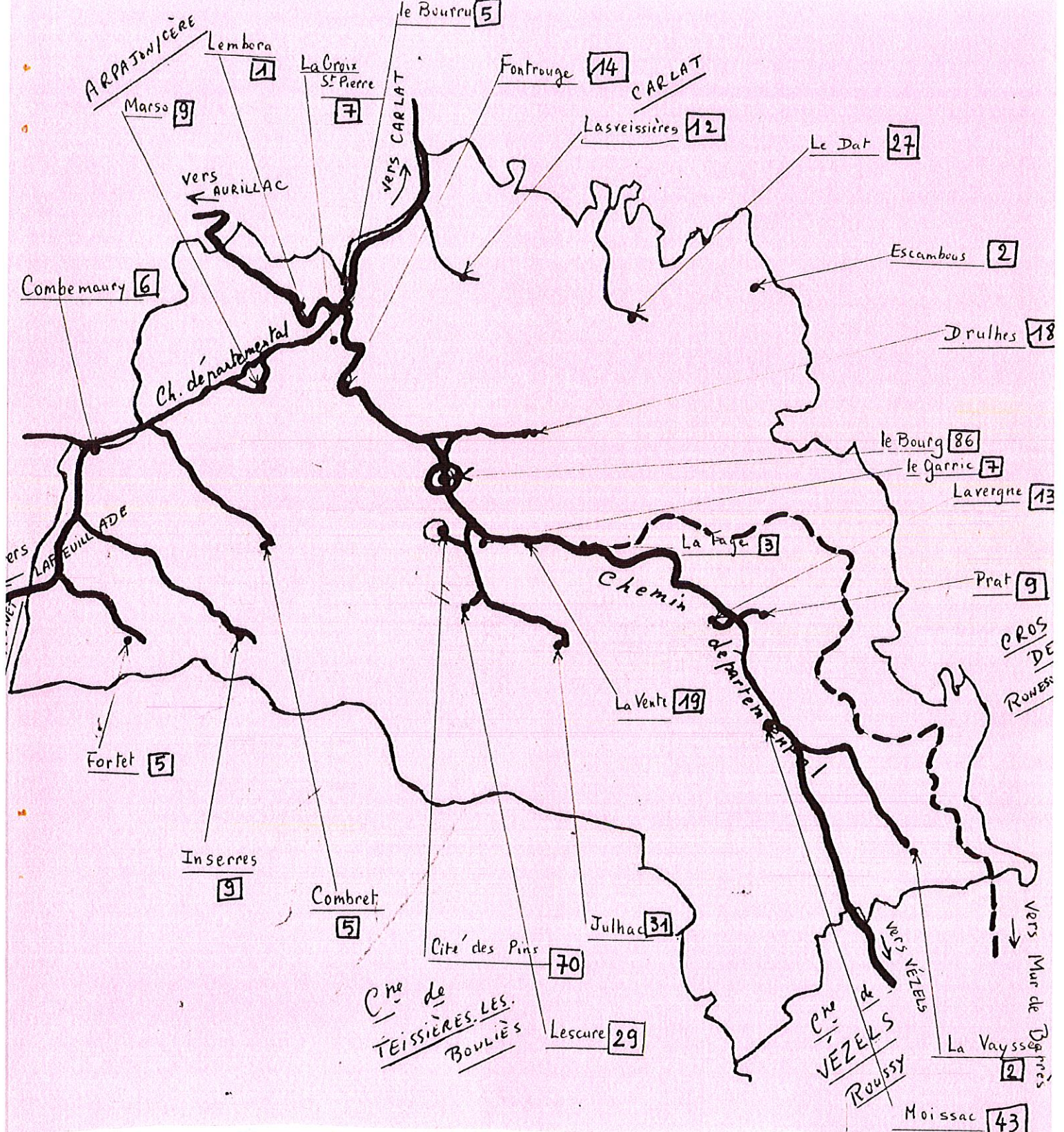

Cne de Vézac

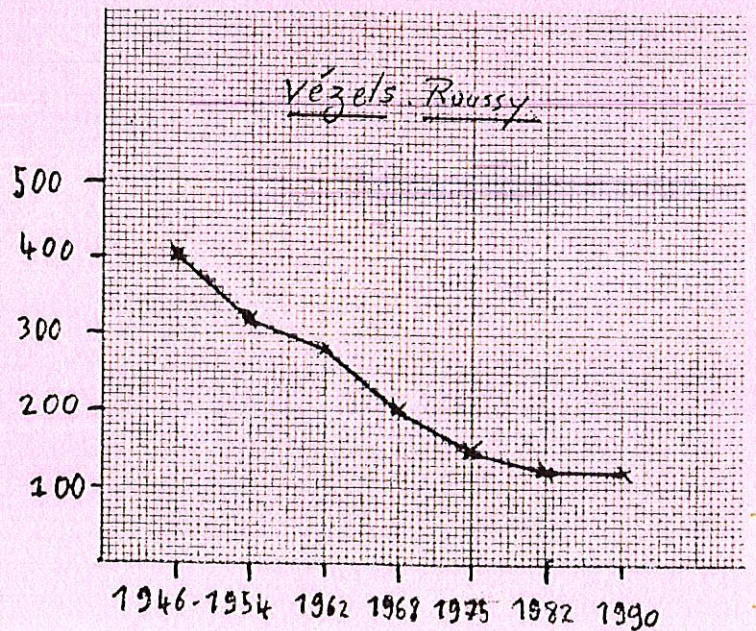
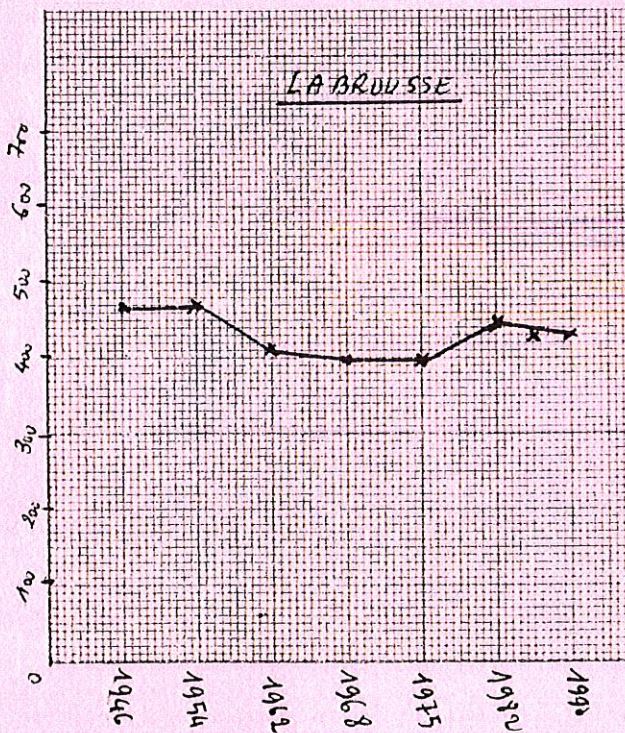
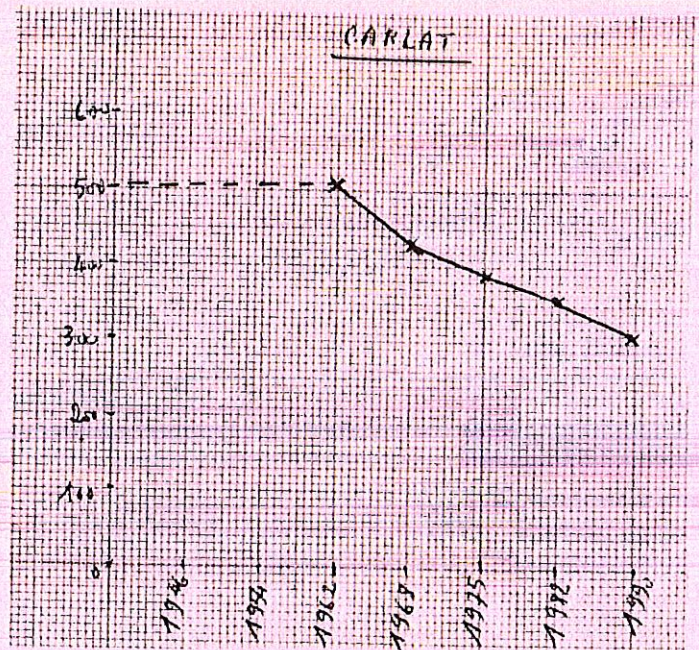
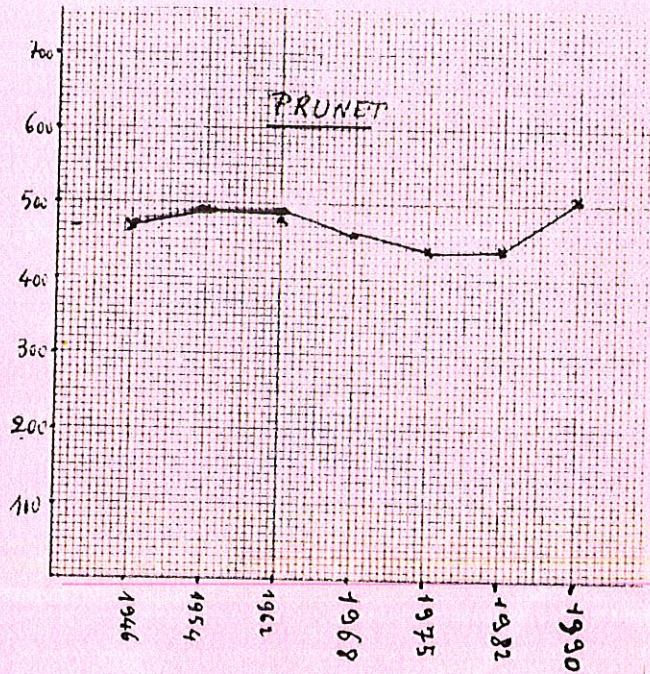
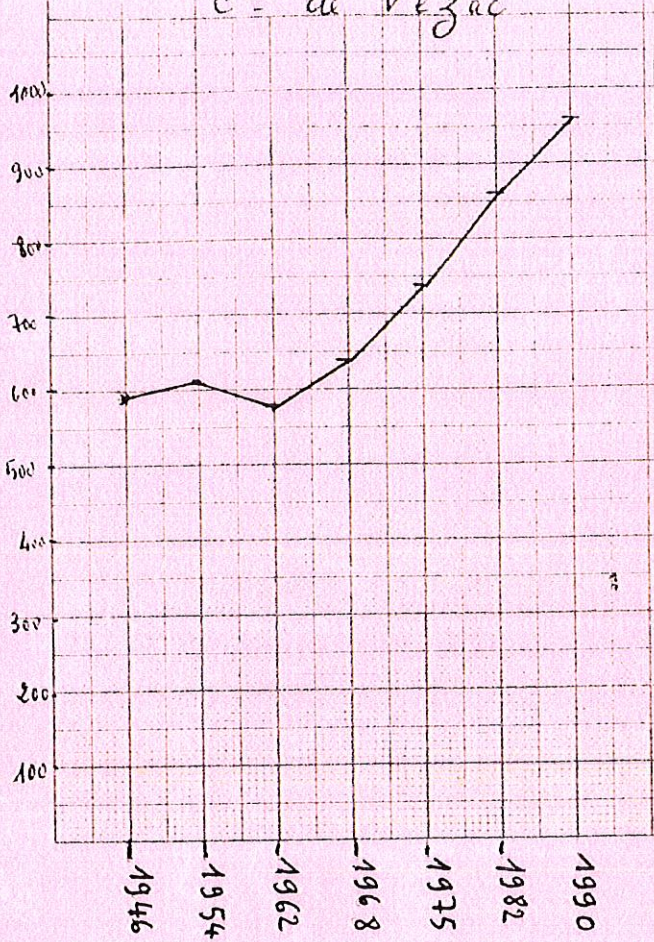

Recensements de la population
lors des 7 dernières opérations
dans les communes voisines
de Labrousse

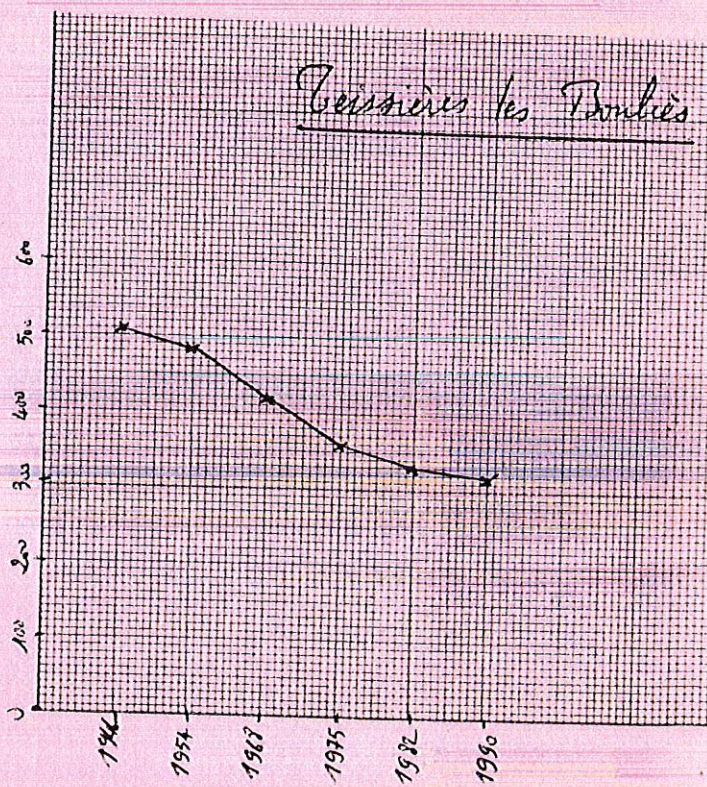
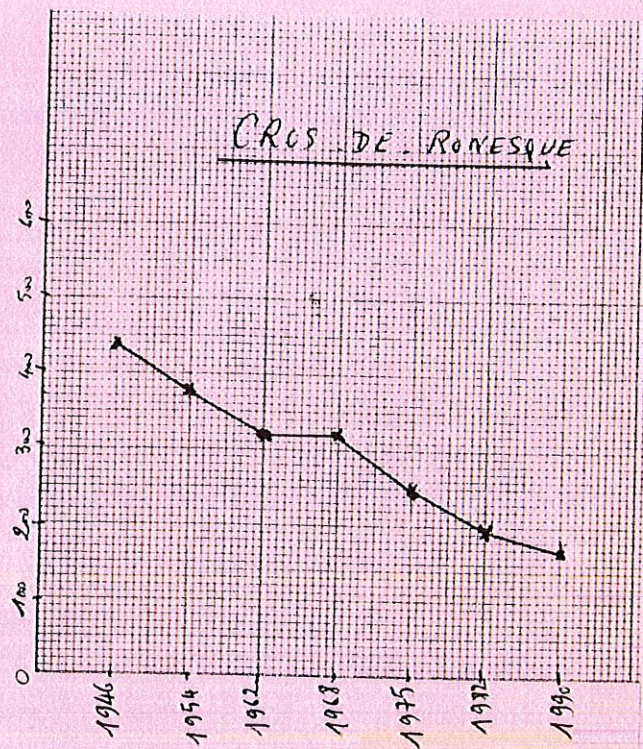
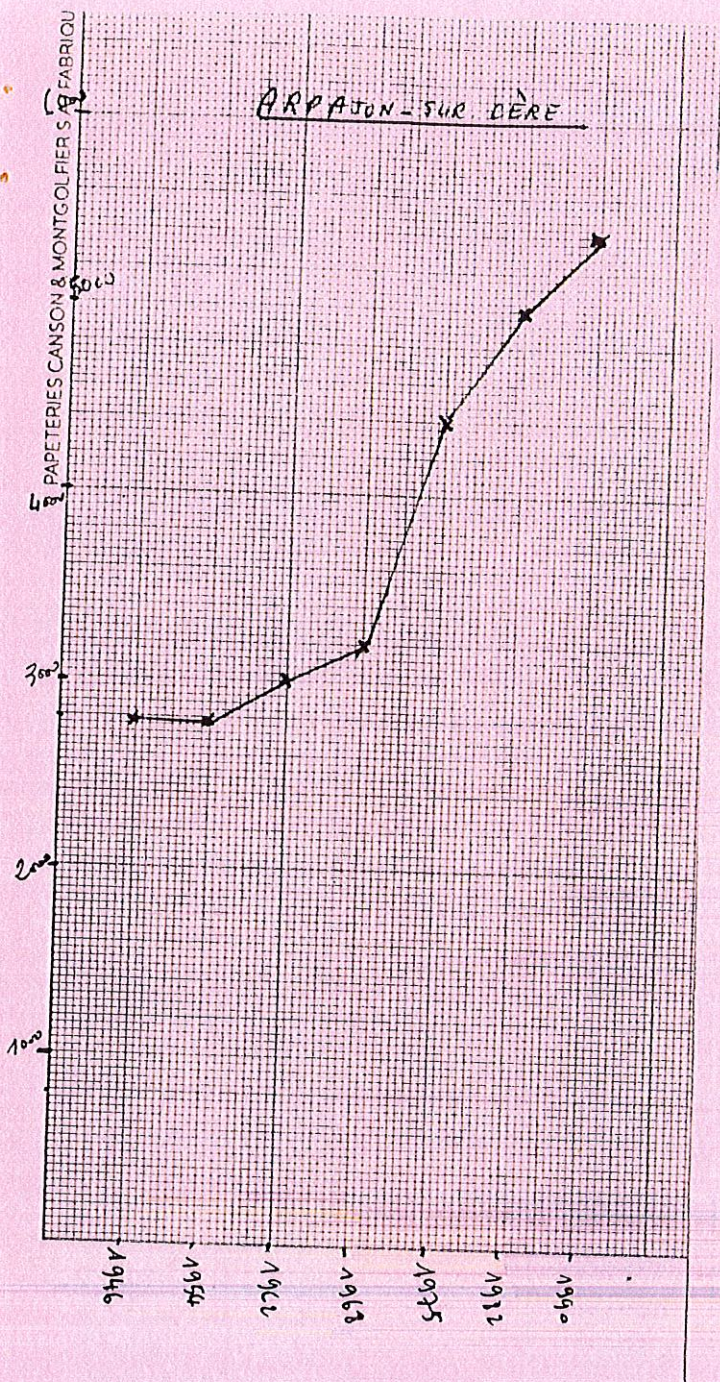

Nous avons fait une enquête par lettre auprès de 25 communes du Cantal. Cette enquête a montré que la population de nombreuses communes rurales loin d'Aurillac et de St Flour baissait régulièrement. Par contre, celle des communes de la couronne d'Aurillac et de St Flour augmente. Pour la première fois la population d'Aurillac et de St Flour baisse.

Les tableaux suivants montrent la population de notre commune (commune rurale), de St Flour, d'Aurillac et du Département* depuis 1802 + population de la FRANCE*.

Nous remarquons que le Cantal perd des habitants. Les communes rurales comme Labrousse, Vezels-Roussy, Cros de Ronsque, Carlat, Teissières-les-Bouliès, perdent des habitants de deux façons; il y a un exode rural en direction de la couronne d'Aurillac et en direction d'autres départements, d'où la chute brutale des populations.

* [renseignements obtenus auprès de l'I.N.S.E.E à Chamalières]

1801	28 250 000
1821	31 161 000
1831	33 218 000
1836	34 240 000
1841	34 911 000
1846	36 097 000
1851	36 472 000
1856	36 714 000
1861	37 386 000
1866	38 067 000
1872	37 653 000
1876	38 438 000
1881	39 239 000
1886	39 783 000
1891	39 946 000
1896	40 158 000
1901	40 681 000
1906	41 067 000
1911	41 415 000
1921	39 108 000
1926	40 581 000
1931	41 524 000
1936	41 502 000
1946	40 503 000
1954	42 777 000
1962	46 422 000
1968	49 723 000
1975	52 600 000
1982	54 335 000
1990	56 556 000

POPULATION DU DÉPARTEMENT

CANTAL

ANNÉE de recensement	POPULATION
1801	220.304
1806	251.436
1821	252.100
1826	262.013
1831	258.594
1836	262.117
1841	257.423
1846	260.479
1851	253.329
1856	247.665
1861	240.523
1866	237.994
1872	231.867
1876	231.086
1881	236.190
1886	241.742
1891	239.601
1896	234.382
1901	230.511
1906	228.690
1911	223.361
1921	199.402
1926	196.999
1931	193.505
1936	190.888
1946	186.843
1954	177.065
1962 ^A _B	170.877
	172.977
1968	169.330
1975	166.549
1982	162838
1990	158723

DES RENSEIGNEMENTS UTILES

Dates des recensements	LABROUSSE
1831	1.100
1836	819
1841	861
1846	838
1851	845
1856	729
1861	777
1866	780
1871	792
1876	761
1881	676
1886	654
1891	689
1896	642
1901	629
1906	583
1911	539
1921	510
1926	512
1931	506
1936	479
1946	472
1954	470
1962	414
1968	395
1975	397
1982	445
1990	432

Ville d'AURILLAC

1946	22174
1962	27056
1968	31143
1975	33355
1982	33197
1990	32080

POPULATION DE SAINT-FLOUR

1801	5282	1906	5080
1820	5704	1911	5777
1836	5828	1921	5134
1841	5930	1926	5201
1846	6065	1931	5156
1851	5760	1936	5385
1856	5661	1946	5590
1861	5288	1954	5763
1876	5381	1962	6898
1881	5731	1968	7396
1886	5582	1975	8776
1891	5308	1976	8831
1896	5605	1982	9148
1901	5634	1990	8348

FONTAINE PUBLIQUE

PLACE DU VILLAGE (1990 - 1991)

=====

L'emplacement du bourg de LABROUSSE sur une crête qui commence à FONTRUGE (versant du MAURS à l'ouest - versant du MAUROU et de l'EMBENE à l'est) explique en partie l'absence de fontaine au centre du village. Mais de nombreuses sources naissent à droite comme à gauche du chemin départemental, la plus célèbre étant la source ST MARTIN.

La source ST MARTIN se trouve à 50 mètres du chemin départemental à l'extrémité d'un passage situé entre la cantine scolaire et le jardin de la poste. Elle est connue depuis des temps immémoriaux pour l'eau qu'elle accordait avec parcimonie à une partie du village et pour "ses vertus curatives" dans le traitement du rachitisme (mal martinaire). Voici ce qu'en disait une revue des années 1940:

.....

"Quand mon fils fut atteint du mal "martinaire" à l'âge de 16 mois une de mes voisines, la femme T... me conseilla de le présenter à la fontaine d'YTRAC et je plongeai le petit dans l'eau en récitant les prières de circonstance, mais je n'obtins aucun résultat. On prétendit alors que je n'avais pas fait tout ce qu'il fallait faire et on m'affirma qu'en allant à Labrousse et en me conformant rigoureusement aux prescriptions d'usage, j'obtiendrais sûrement la guérison. Pour m'encourager, on cita plusieurs enfants guéris de cette façon. Je me décidai encore une fois à tenter l'expérience. Voici la marche à suivre qui me fut donnée: les parents si riches qu'ils soient, doivent mendier pendant neuf jours. S'il s'agit d'un garçon, c'est le père qui demande l'aumône aux hommes; s'il s'agit d'une fille, c'est la mère qui la demande aux femmes. L'argent ainsi ramassé est employé au paiement d'une messe et le cas d'excédent à certains achats pour la mère de l'enfant: lait, sucre, etc... En arrivant à Labrousse, il faut se rendre à l'église, faire ses dévotions à St Martin et ensuite aller à la fontaine où l'on remplit une bouteille d'eau. On a soin de laisser sur une pierre un objet de toilette du malade: bonnet, chemisette, etc..., ou bien quelques sous. La première personne qui passe doit recueillir cette offrande à la fontaine et est tenu de dire une prière pour l'enfant. On revient à l'église faire bénir l'enfant et on repart chez soi. Pendant neuf jours, il faut chaque matin, en récitant certaines prières, donner à boire au malade un peu de cette eau et lui en frotter les jambes. Il ne faut pas s'en moquer, mais le faire comme il faut, ajouta-t-elle. Aussi ne voulant pas essuyer un nouvel échec, je me conformai exactement à toutes ces indications. J'eus la satisfaction de constater une amélioration très sensible au bout de la première neuvaine: les jambes se détachèrent de derrière et se redressèrent. Une deuxième neuvaine amena la guérison complète.

.....

Comme il n'y a pas de fontaine dans notre village, il a été décidé d'en construire une sur la place entre le monument aux morts et le tilleul. Alors l'idée est venue de se servir de l'eau de la source ST Martin située en contrebas du petit chemin.

Cette eau sera envoyée dans un réservoir de 4 m³ enterré près de la source, puis refoulée par une pompe immergée vers le jardin du presbytère où sera installé un autre réservoir de 5 m³ qui servira de château d'eau (à moitié enterré). L'eau partira de ce réservoir vers la fontaine sur la place où elle coulera par gravité et l'eau reviendra au réservoir du bas par le trop plein.

On profite des travaux d'assainissement dans le village de Labrousse pour placer dans les tranchées d'égoûts les tuyaux et le câble électrique pour la fontaine.

SECTION

SECTION

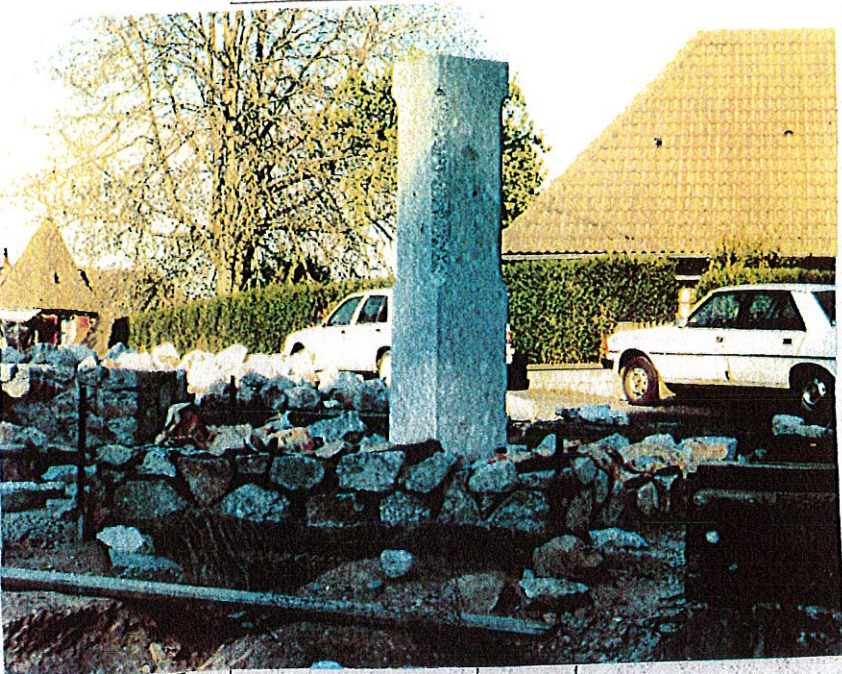

FLASH Agricole
sur LABROUSSE
1990, 1991

Surface totale de la commune: 1985 ha 85a

nombre d'exploitations agricoles	35
surface exploitée	1013 ha 31a
la plus grande exploitation (hors G.A.E.C)	53 ha 87a
la plus petite exploitation	10 ha 64a
surface moyenne	28 ha 95a



bovins

nombre d'exploitations > à la moyenne	15
nombre d'exploitations < à la moyenne	20

* $247 + 199 = 446$ on considère qu'un animal de - de 2 ans équivaut à 0,6 animal adulte.
 $446 \times 0,6 = 268$

de 6 mois à 1 an	247
de 1 an à 2 ans	199
vaches laitières	449
vaches nourrices	325
bovins de + 2 ans	94
nombre de bovins par ha	1,12
nombre de bovins pour 10 ha	11,2
pour 100 ha	112

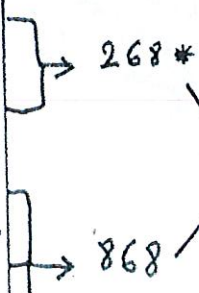

ovins	13
caprins	31
équidés	13

TOTAL : 1136

$1136 : 1013 = 1,12$



Ça me à la ferme vers 1915
Récit de M^{me} Cantoumet [enquête des élèves]

Les labours

Avec une charrue tirée par un attelage de bœufs ou de vaches. Les bêtes étaient attachées par un joug et des courroies.

La fenaison

On coupait l'herbe avec une faux. On ramassait le foin avec des râteliers en bois. On chargeait le foin avec une fourche dans un char.

La moisson

On coupait le blé avec une faucille ou à la faux. D'autres le liaient en gerbes avec des liens de paille. Les gerbes étaient entassées en meule.

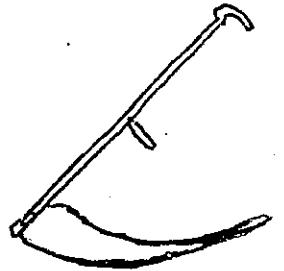

Le battage

Avec un fléau puis plus tard, la batteuse. La batteuse fonctionnait avec la machine à vapeur.



LES REPAS

On mangeait souvent de la soupe aux choux, de la potée. Les dimanches, les repas étaient un peu différents. Ils mangeaient de la charcuterie, des volailles et des œufs, de la pâtisserie. Les pommes de terre étaient les légumes qu'on mangeait le plus.

Le beurre et le fromage

À la ferme on faisait le beurre dans la baratte. On faisait aussi le fromage.

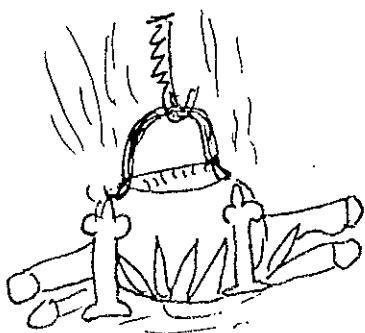

Le pain

On le faisait tous les quinze jours. La veille, on préparait la pâte et le lendemain, on faisait des tourtes de seigle. Il fallait se lever très tôt. On le mettait cuire dans un four qui avait été chauffé avec du bois. On faisait cuire en plus, ce jour-là, des tartes et des nêtes.

A la maison

Elle jouait et elle aidait au travail. Elle aidait à faire la lessive, elle cuisinait et jardinait. Les enfants allaient chercher de l'eau et du bois. Ils gardaient les bêtes. À huit ans, elle tricotait des chaussettes. Elle aidait à faire le ménage.

On filait la laine de moutons avec un fuseau et une quenouille et le rouet.

On faisait de la toile avec du chanvre qu'on cultivait. Les femmes et les hommes travaillaient beaucoup dans les champs. La journée de travail commençait avec le soleil levant et se terminait à la nuit.

chauffage

On chauffait avec la cheminée et la cuisinière à bois.

La lessive

La grande lessive se faisait tous les quinze jours. On utilisait la lessiveuse et les baquets, et on rinçait.

A Noël

On allait à la messe de minuit et les enfants avaient quelques friandises. Il n'y avait pas de cadeaux. Ils ne faisaient pas de sapin.

Au village

Les artisans: menuisiers, sabotiers, charçons, tisserand couturiers, maçons coureurs, forgerons et maréchaux-ferrants, cordonniers. Les commerçants: trois aubergistes un épicier, un boucher un boulanger.

L'éclairage

On s'éclairait à la lampe à pétrole et à la bougie.

Dans leur maison, ils ont eu l'électricité vers 1920.

Les distractions

Les promenades à pied -

Les veillées. On se réunissait au coin de la cheminée. On bavardait, on se racontait des histoires et on chantait beaucoup, on dansait.

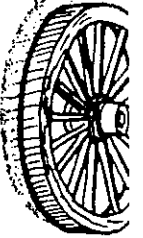
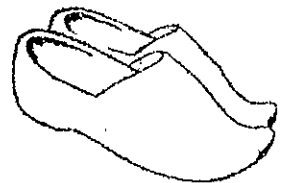
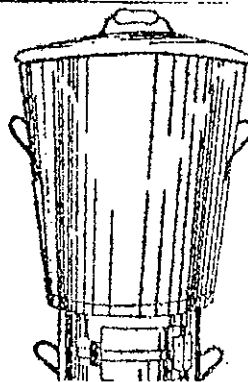
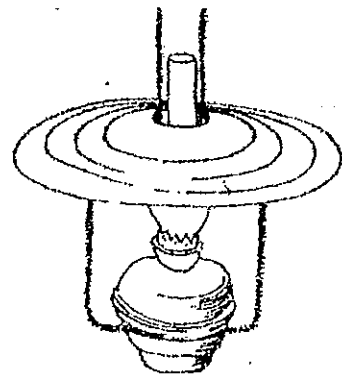

Moyens de locomotion

À pied,
Dans une charrette tirée
par une jument. La diligence
tirée par deux chevaux.
La première voiture de
M^{me} Cantournet : une torpédo.
Elle roulait à 30 km à l'heure.
Ils l'ont eu vers 1925.

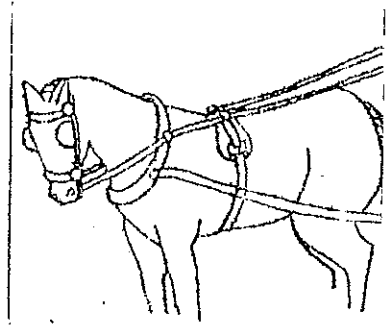

Les vêtements

Les bébés filles étaient habillés en rose et les bébés garçons en bleu.
Les vêtements étaient souvent en laine tricotée ou tissée. L'hiver, on portait une cape. Les filles ne portaient jamais de pantalon. L'hiver, elles mettaient des bas de laine. Les jupes étaient assez longues. J'avais des sabots ou des galoches montantes. Les chemises et les draps étaient en toile de chanvre. Les fillettes étaient coiffées avec des nattes attachées sur la tête.

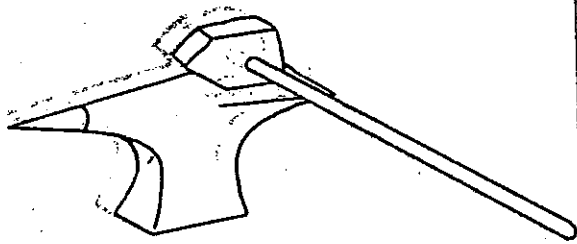

La foire

Pour aller à la foire, ils se levaient à 2 heures du matin. Ils y allaient à pied ou avec une charrette tirée par des chevaux. À la foire, ils vendaient des légumes, de la volaille, des œufs, des fagots de genêt, des vaches, des moutons.

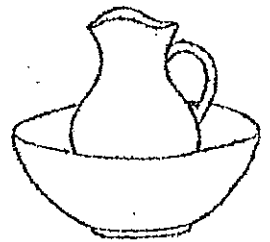

race frisonne

1^{er} bâtiment 12 vaches

stabilisation: 60 vaches laitières

dans un parc: un taureau.

dans un pré: 4 juments

Les vaches sont nourries avec du foin et des granules.

Alimentation des vaches: silo d'herbe ou de maïs à volonté, les vaches y allant seules d'une part. D'autre part, elles ont un apport de granules, tourteaux et minéraux.

La distribution en est programmée par ordinateur. Les vaches portent un collier spécial avec des numéros. Quand l'animal se présente dans le box, devant la mangeoire, la nourriture tombe. Quand la ration quotidienne est atteinte, le système interdit toute nourriture supplémentaire.

Les principaux travaux

printemps semis du maïs -
épandage des engrais mise
à l'herbe des animaux -
coupe de bois ensilage

juin fenaison

août moisson

Automne: récolte du maïs

regain - semis du seigle -

hiver soin des bêtes

Les travaux sont faits avec un matériel moderne.

UNE

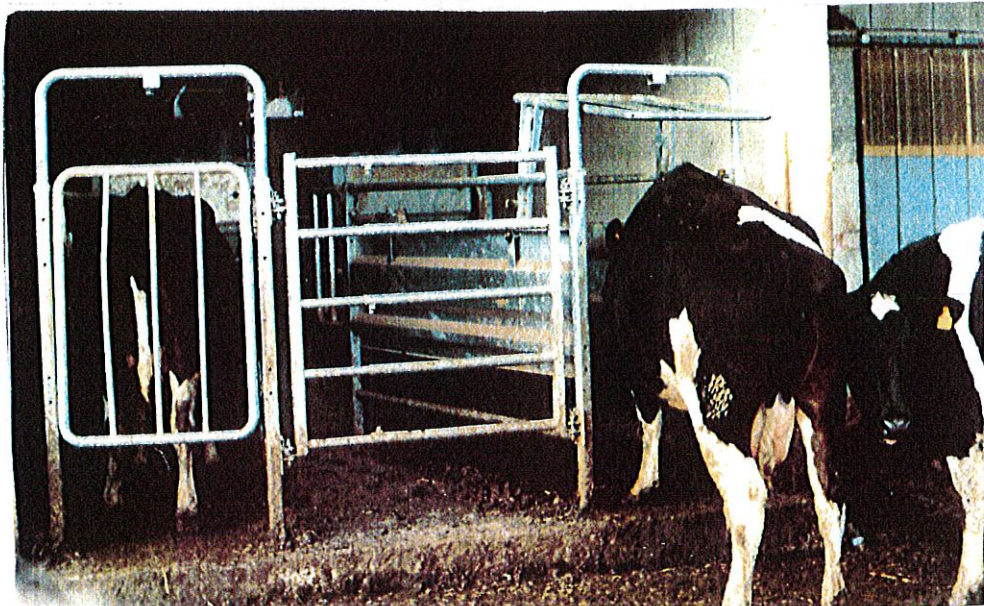

FERME

EN

1991

La salle de traite compte 10 postes situés dans une fosse. Le lait part directement par aspiration dans le tank de 2200 litres. Le camion citerne du laitier prélève ce lait tous les deux jours. Le nettoyage des appareils se fait automatiquement.

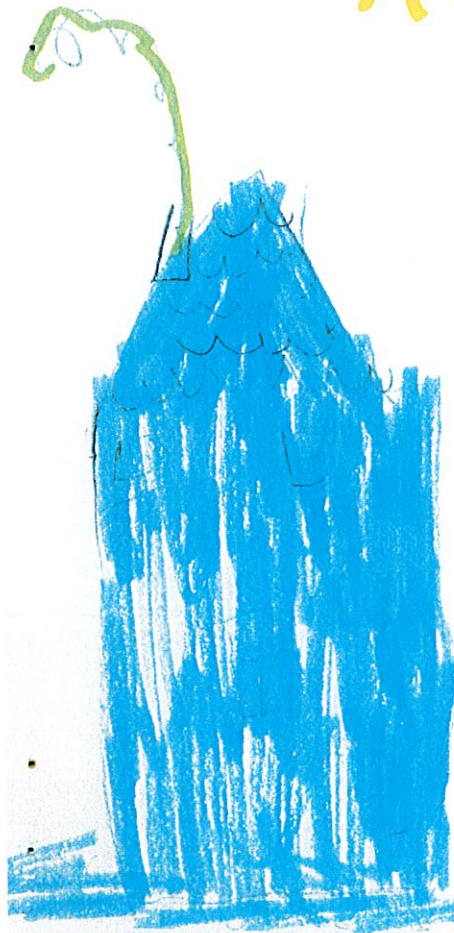
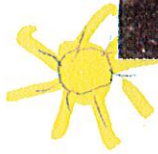
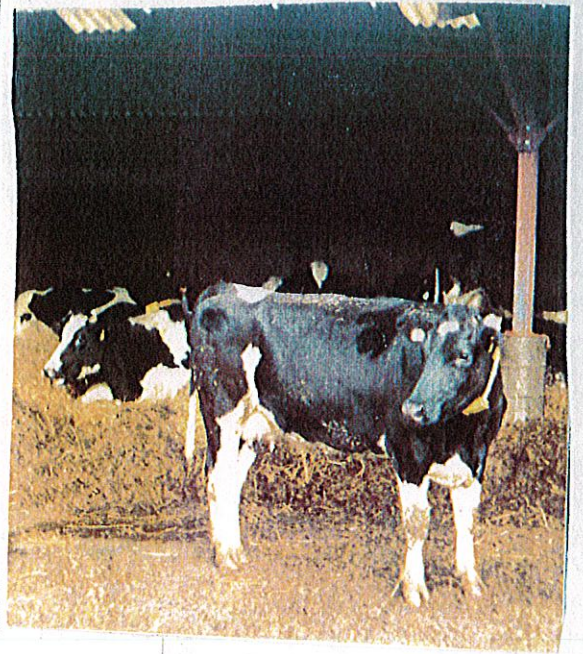

Quelques

renseignements:

- Surface du bois de la commune où se trouve la station d'épuration: 7270 m²
- Diamètre des canalisations des tuyaux: 200 mm
- Durée des travaux: novembre 1990 - février 1991
- Coût: environ 770 000 frs
- Longueur du réseau: 1200 m soit 200 tuyaux de 6 mètres chacun.
- Tranchée la plus profonde: 4,69 m
- Tranchée la moins profonde: 80 cm
- Nombre de branchements particuliers: 37
- Nombre de regards de visite: 27
- Nombre d'habitants dans le bourg: 86

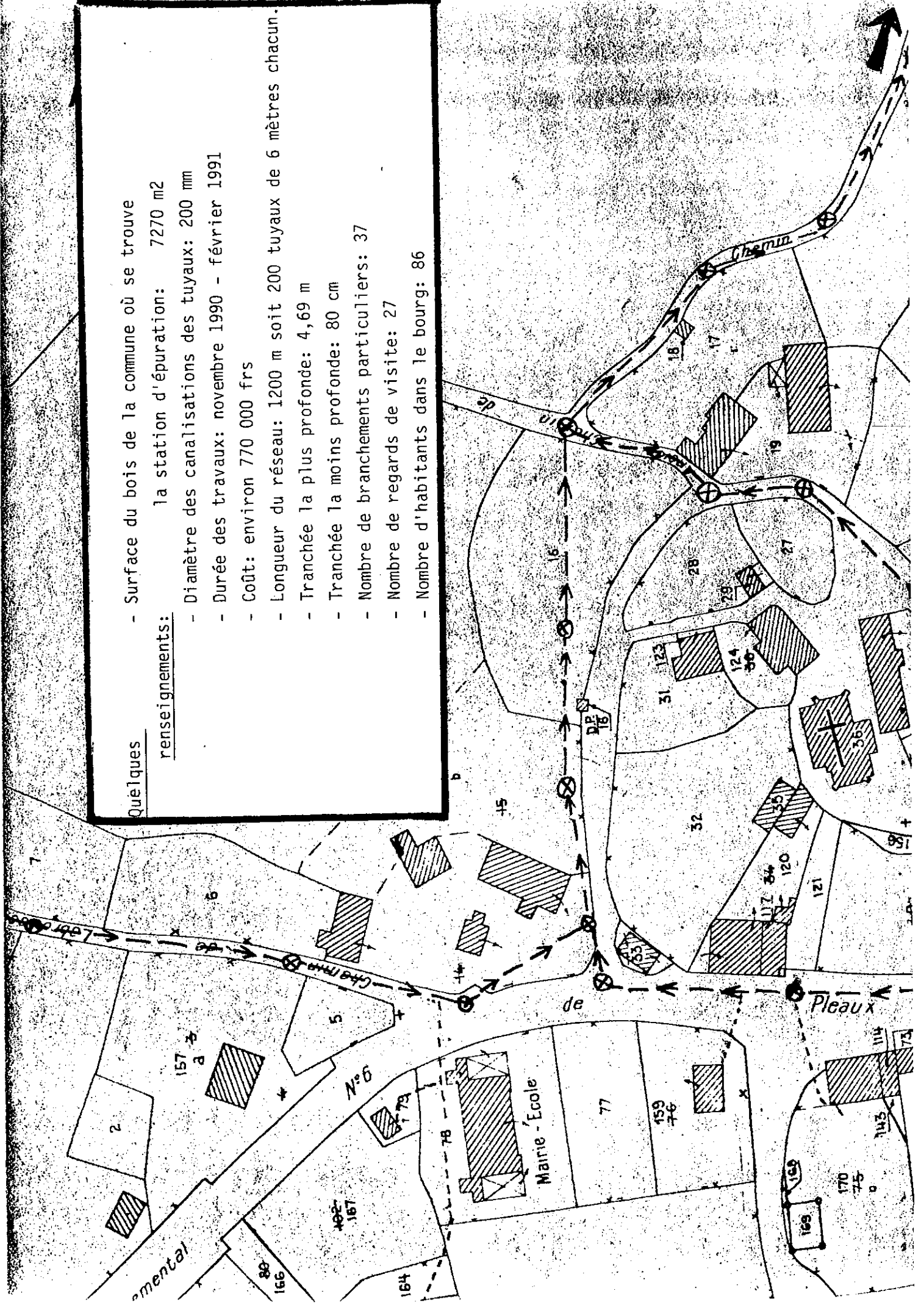

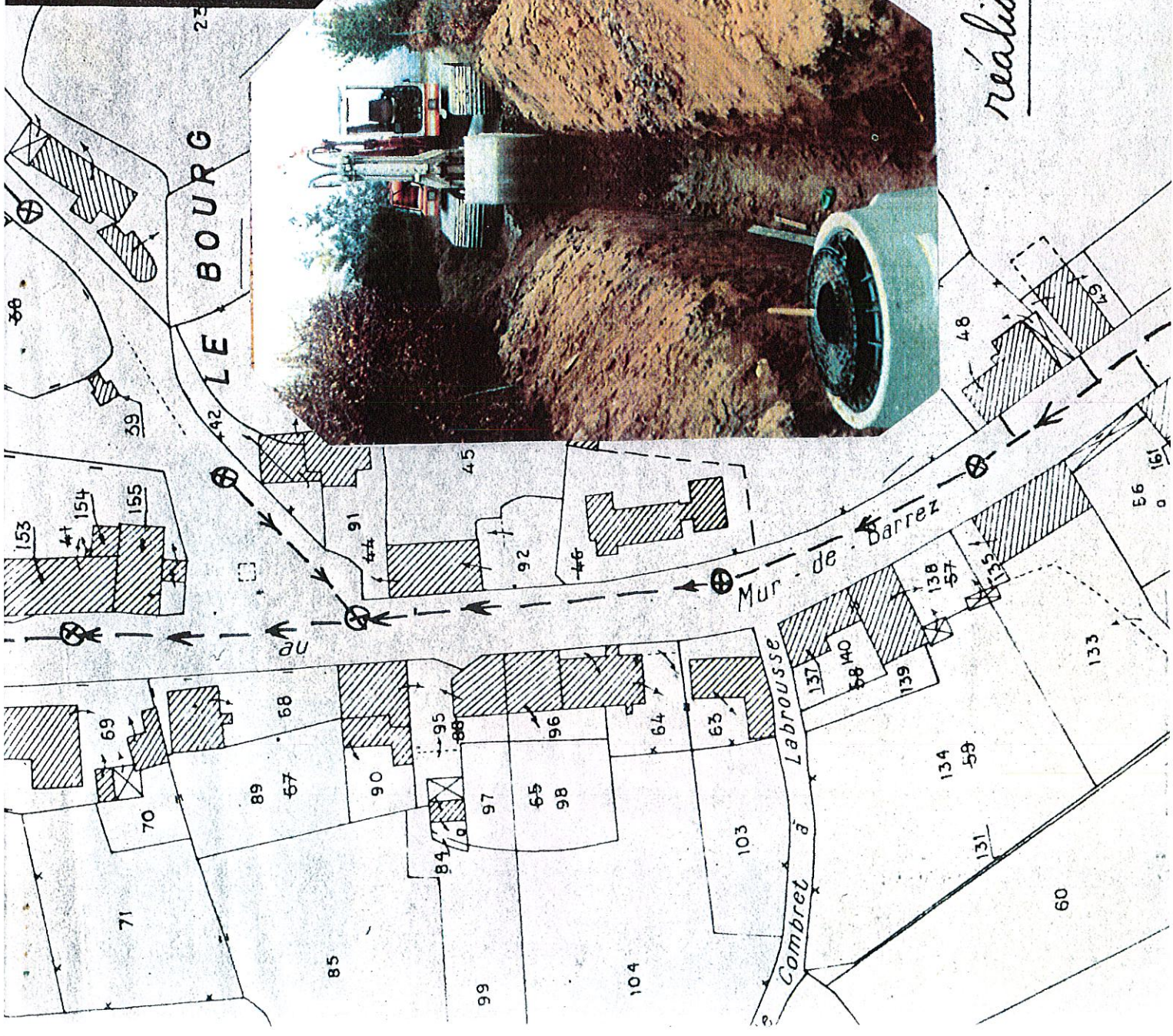
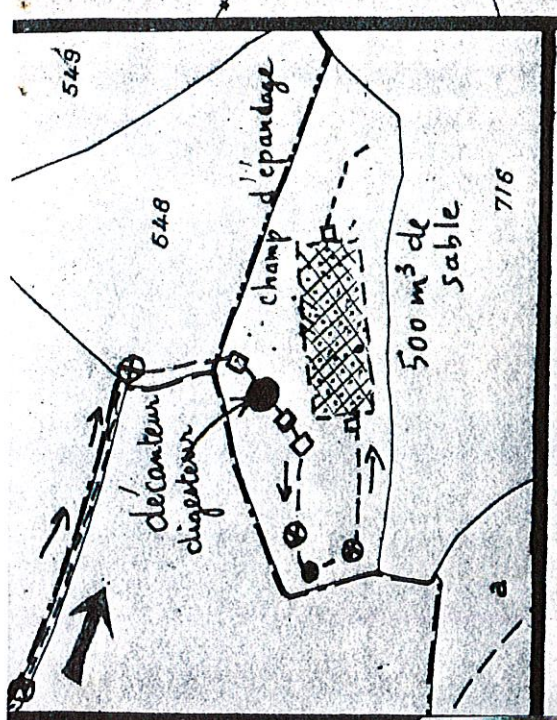

réseau
d'égout dans
le bourg
réalisé en 1990-1991

